

Notizie

DEL COMUNE DI DAMBEL



MURI O PONTI ?

Viviamo tempi difficili. Non solo per la crisi economica, ma anche per un clima di crescente intolleranza.

Sono tempi in cui sembrano prevalere sentimenti di diffidenza e ostilità verso lo “straniero” ed è forte la tentazione di costruire muri di separazione.

Complici molti mezzi di informazione ed una certa propaganda politica, si sta diffondendo l'idea che l'immigrato sia necessariamente un poco di buono e che il fenomeno migratorio sia solo un problema.

E' comprensibile che l'incontro con chi è diverso da noi per lingua, tradizioni, mentalità, religione ... sia talvolta difficile. E tuttavia, senza scomodare i valori cristiani, a cui peraltro molti dicono di richiamarsi, non dovremmo mai dimenticare che l'immigrato è prima di tutto un essere umano, una persona con una dignità ed un valore esattamente uguali alla dignità ed al valore di ognuno di noi.

Ci piacerebbe che l'immigrazione, anche nella nostra piccola realtà locale, fosse vista sì come problema, da gestire nel migliore dei modi, ma soprattutto come necessità ed opportunità.

“Necessità” perché ormai il nostro sistema produttivo ha bisogno di questi lavoratori stranieri. Lo sanno bene i nostri agricoltori, che, seppur per brevi periodi nel corso dell'anno, hanno assoluta necessità di questa manodopera. Pensiamo ad esempio a cosa sarebbe dell'agricoltura nonesa se improvvisamente i lavoratori stranieri decidessero di non venire più a raccogliere le mele. Oppure pensiamo al settore dell'assistenza agli anziani e a quale insostituibile ruolo hanno assunto le cosiddette “badanti” in numerose famiglie.

E l'immigrazione può essere anche “opportunità”.

Sia perché la presenza di stranieri limita il calo demografico delle società occidentali (a Dambel il numero dei residenti è stato sostanzialmente stabile negli ultimi anni proprio grazie all'aumento del numero di immigrati stranieri), sia perché dall'incontro con la diversità può derivare un reciproco arricchimento umano, culturale, economico.

Dunque è meglio costruire ponti di convivenza piuttosto che muri di separazione.

VISITA DEL CONSIGLIO COMUNALE DI NEUHAUSEN OB ECK (D)

Come programmato il Sindaco ed il Consiglio comunale di Neuhausen ob Eck (D) sono stati nostri ospiti dal 30 aprile al 03 maggio scorsi. Sono stati giorni molto intensi, ma che hanno contribuito a consolidare gli ottimi rapporti di amicizia esistenti tra le due Comunità.

La delegazione, composta da venti persone, è arrivata nel primo pomeriggio di giovedì 30 aprile presso l'Albergo Casez, dove ha soggiornato.



E' seguita un'interessantissima visita a Mondo Melinda e alla sala lavorazione del magazzino COCEA di Segno, dove gli ospiti sono stati ricevuti ed accompagnati dal Dirigente di Melinda Signor Massimiliano Gremes. Hanno potuto così vedere e capire, anche grazie all'aiuto di un'interprete, l'organizzazione della cooperativa, nonché come vengono lavorate e commerciate le nostre mele. A tale proposito sono rimasti stupiti dall'eccezionale sistema tecnologico usato per la selezione ed il confezionamento della frutta.



Venerdì primo maggio è stata la volta di un'escursione sul monte Penegal e alla Mendola. Una splendida giornata di sole ed un cielo limpidissimo hanno regalato agli amici tedeschi una vista panoramica mozzafiato sull'intera Val d'Adige. Dopo il pranzo presso il Rifugio Regole di Malosco il gruppo si è spostato a Dambel per visitare il Parco Fluviale Novella e per chiudere la serata con un rinfresco a base

di prodotti tipici locali presso l'azienda agricola Pedrotti Gianfranco.

Sabato due maggio al mattino la delegazione ha visitato Trento. Dopo essere stati ricevuti nella Sala Depero dall'Assessore provinciale dott. Franco Panizza una guida li ha accompagnati nel centro storico della città con visita al Duomo e al Castello del Buonconsiglio. Nel pomeriggio, rientrato in Val di Non, il gruppo ha incontrato i Sindaci di Tres e Vervò per visitare il nuovo polo scolastico di Tres, ritenendo interessante e stimolante la positiva esperienza maturata dai due Comuni per la razionalizzazione dei servizi di istruzione esistenti sul proprio territorio.



Un grazie particolare va al Gruppo Femminile di Dambel che, con grande disponibilità e bravura, ha preparato una fantastica cena.

Domenica tre maggio, ultimo di una quattro giorni caratterizzata dal bel tempo e da un clima quasi estivo, è stato il giorno della partenza. Come poteva mancare una visita a San Romedio? Attraverso il percorso attrezzato che dal Museo Retico si snoda lungo la parete rocciosa della stretta valle gli amici tedeschi hanno raggiunto il Santuario di San Romedio. Molti di loro non l'avevano mai visto e sono rimasti rapiti dalla suggestione del luogo. Verso mezzogiorno la comitiva è ripartita con il pullman alla volta di casa.



Dopo qualche giorno il Sindaco di Neuhausen ob Eck, Signor Hans Juergen Oswald, attraverso una lettera indirizzata al Sindaco ha espresso, anche a nome di tutti gli altri partecipanti al viaggio, la propria riconoscenza per l'ospitalità e per le bellissime giornate passate in Valle di Non con l'invito ufficiale, rivolto all'intero Consiglio comunale di Dambel, per una prossima visita in terra tedesca.



Un ringraziamento sentito da parte dell'Amministrazione comunale va a tutte quelle persone che hanno contribuito, con il proprio aiuto, all'ottima riuscita di questo evento.

FESTA DEGLI ALBERI E FESTA ECOLOGICA CON IL GRUPPO ALPINI DI DAMBEL

Rinnovato il direttivo, si cercano nuove “leve”



E' stato recentemente rinnovato il Consiglio direttivo del Gruppo Alpini di Dambel. Al capogruppo dimissionario Signor Franco Weber, a cui va un ringraziamento particolare per l'impegno e la dedizione dimostrati in tanti anni alla guida del sodalizio, è subentrato il Signor Gianfranco Pedrotti. Completano il direttivo il Signor Massimo Dalpiaz (vice capogruppo) ed i Signori Natale Galeaz, Giovanni Giuliani, Saverio Giuliani, Pierluigi Giuliani (rappresentante degli "Amici degli Alpini"). Segretario è stato nominato il Signor Flavio Pedrotti. Il gruppo è costituito da 17 associati, quattordici alpini e tre "Amici degli Alpini". Del gruppo possono infatti far parte non solo gli ex Alpini, ma tutti coloro che ne condividono gli ideali e gli obiettivi, desiderosi di mettersi volontariamente a disposizione della propria Comunità. L'invito ad associarsi è quindi rivolto a tutti, Alpini e non, giovani e meno giovani, uomini e donne! La quota associativa annuale di Euro 15,00 si può versare direttamente al capogruppo e dà diritto, oltre che alla tessera di adesione, a ricevere periodicamente la pubblicazione "L'Alpino".

Il programma delle attività previste per il 2009 è nutrito e riguarda iniziative di carattere ludico, sociale e culturale.

La domenica di Pasqua dopo la Santa Messa, grazie alla generosità della popolazione, sono stati raccolti fondi destinati ai terremotati dell'Abruzzo per € 450, offerta già devoluta attraverso l'Associazione Nazionale Alpini di Trento.

Il Gruppo Alpini di Dambel ha allestito il tendone in località Palù e preparato il pranzo per gli scolari della scuola elementare in occasione della festa degli alberi organizzata lo scorso 5 giugno dai Comuni di Dambel e Romeno.

Grande successo ha riscosso poi la festa ecologica del 14 giugno organizzata sempre in località Palù, durante la quale sono stati distribuiti oltre cento pasti. Molti apprezzamenti sono stati espressi per l'allestimento di una fattoria didattica temporanea e per il servizio di trasporto con carrozza a cura del maneggio di Amblar.

Per il futuro sono previsti, oltre che la collaborazione con le associazioni locali per l'organizzazione di feste ed eventi, la sostituzione della croce in legno lungo la strada provinciale che porta a Sarmonico, la sistemazione dell'area in prossimità della Cappella del Crocefisso in località Campagnole e l'organizzazione di una gita.

Cosa aspetti a farti socio?

APPROVATO IL II BANDO DEL PATTO TERRITORIALE DELLE MADDALENE

Le domande dovranno essere presentate entro il 28.02.2010

*La Giunta Provinciale di Trento, con propria deliberazione n. 1929 di data 30.07.2009, ha approvato il II bando ed i criteri di coerenza e priorità per gli interventi in esso previsti. Il termine ultimo per la presentazione delle domande è stato fissato per il **28 febbraio 2010**.*

Il budget finanziario complessivo disponibile per il II bando consiste in spese ammesse a finanziamento per un massimo di € 9.388.943, disponibilità suddivisa fra i vari assi. Il bando prevede i seguenti cinque assi di investimento:



Asse 1: Sviluppo del turismo e di attività connesse (disponibilità spesa ammessa a finanziamento € 2.000.000)

In questo primo asse sono previsti gli investimenti, con i relativi criteri di coerenze e priorità, per iniziative private nel settore del turismo. In particolare potranno accedere al finanziamento gli interventi diretti alla ristrutturazione di immobili destinati alla ricettività extra alberghiera ad uso turistico (affittacamere, appartamenti per ferie, ecc.) ed alberghiera; alla realizzazione di strutture e all'acquisto di attrezzatura finalizzate all'attività turistica in generale; al recupero di edifici in centro storico con vincolo di destinazione turistica decennale dell'immobile.



Asse 2: Attività di pubblico esercizio e attività commerciali (disponibilità spesa ammessa a finanziamento € 2.000.000)

Nel secondo asse sono previsti gli investimenti, con i relativi criteri di coerenze e priorità, per iniziative private nel settore dei pubblici esercizi (bar, ristoranti, ecc.) e del commercio (negozi). Sono ammessi a finanziamento la ristrutturazione e la realizzazione di nuove strutture nonché l'acquisto di relativi arredi ed attrezzature.

Asse 3: Agricoltura, allevamento, agriturismo, paesaggio, ambiente e qualità del territorio (disponibilità spesa ammessa a finanziamento € 2.000.000)

Nel terzo asse sono previsti gli investimenti, con i relativi criteri di coerenze e priorità, per iniziative private nel settore agricolo. E' riconfermato il finanziamento delle strutture ricettive agrituristiche con priorità per investimenti che prevedano la diversificazione e l'ampliamento dell'offerta quali la ristorazione, attività ricreative, di benessere e didattico culturali, di pratica sportiva, escursionistiche e di ippoturismo. Sono finanziati pure interventi destinati alla realizzazione di spazi aperti destinati alla sosta in agriturismo.



Grande attenzione è riservata al settore zootecnico che sta attraversando un periodo di particolare difficoltà economica. Sono ammessi a finanziamento l'adeguamento e la realizzazione di centri zootecnici (esclusi i depositi attrezzi agricoli), l'acquisto di attrezzatura che abbia caratteristiche compatibili con la tutela dell'ambiente e del territorio (spandiletame, spandilquame, separatore per la gestione dei reflui, macchine e trattrici specifiche per la

fienagione (sono escluse le trattrici tradizionali), la realizzazione di aree attrezzate per il deposito del letame, la bonifica di terreni coltivati a prato stabile finalizzata a facilitare gli interventi culturali e di sfalcio del fieno.

Viene riproposto il sostegno alle imprese agricole che investono nella diversificazione culturale rispetto alla mela (piccoli frutti, uva, ecc.) o che si impegnano a produrre, trasformare e conservare prodotti agricoli (miele, vino, conserve, formaggi, insaccati, ecc.). Sono ammessi a finanziamento anche gli spazi volti al loro stoccaggio e degustazione.

E' ribadita inoltre la grande attenzione alla tutela dell'ambiente e della sicurezza degli operatori attraverso il sostegno di investimenti per l'acquisto di dispositivi innovativi per il diserbo meccanico sulla fila (in sostituzione del diserbo chimico), spandiletame con scarico su fila, sfogliatici e cimatrici, carri raccolta (per le aziende che hanno una superficie a frutteto superiore a tre ettari) ed attrezzature forestali.



Asse 4: Attività produttive dell'artigianato e della piccola impresa (disponibilità spesa ammessa a finanziamento € 2.500.000)

Nel quarto asse sono previsti gli investimenti, con i relativi criteri di coerenze e priorità, per iniziative private nel settore dell'artigianato. Anche in questo asse sono prioritari gli investimenti finalizzati alla tutela della salute e sicurezza degli addetti, della qualità della vita sia per i residenti che per i turisti. E' quindi ammesso a finanziamento l'acquisto di macchinari, impianti ed attrezzature destinati all'abbattimento del rumore, delle emissioni in atmosfera e del recupero delle acque meteoriche.

Vengono inoltre sostenute e valorizzate quelle iniziative intraprese dalle aziende artigiane per innovare il proprio processo aziendale od il proprio prodotto, l'acquisto di servizi di assistenza specialistica in campo amministrativo e gestionale, gli investimenti in progetti di ricerca produzione e marketing, la realizzazione di locali e percorsi all'interno delle proprie strutture per esporre i prodotti aziendali e permettere ai visitatori la visita guidata in azienda.

Possono accedere alle risorse patrizie le imprese artigiane che si trovino nella necessità di operare investimenti immobiliari per la costruzione o la ricostruzione di insediamenti produttivi, con priorità per interventi di delocalizzazione.

Sono pure finanziabili impianti ed attrezzature realizzati da imprese che producono beni e/o servizi destinati allo sviluppo delle attività legate alla salvaguardia del territorio (staccionate, sentieri, muretti, terrapieni manutenzioni, lavori di forestazione, ecc.) .

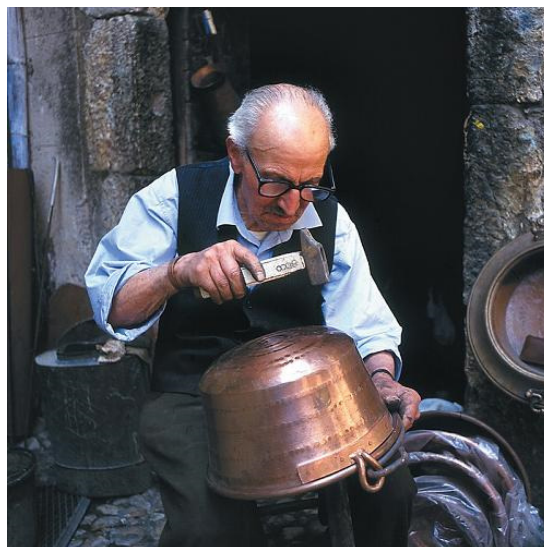

Asse 5: formazione e valorizzazione delle risorse umane, e miglioramento del contesto urbano (disponibilità spesa ammessa a finanziamento € 888.943)

Nel quinto asse sono previsti gli investimenti, con i relativi criteri di coerenze e priorità, per iniziative private finalizzate alla valorizzazione o allo sviluppo di strutture sovracomunali in grado di arricchire le attività culturali e sociali a favore dell'intero territorio pattizio. In tale contesto sono finanziabili la realizzazione o l'acquisto di immobili destinati ad attività culturali, con relativi arredi ed attrezzature.

Rientrano inoltre in questo asse iniziative promozionali e di marketing, nonché interventi volti alla valorizzazione dei centri storici attraverso il recupero delle facciate degli edifici in esso ricadenti.

Nel bando, che sarà a giorni pubblicato sul sito internet del Comune, sono dettagliatamente indicati i criteri di coerenza e priorità per tutti gli assi. Le percentuali di contribuzione e la documentazione da allegare alla domanda variano poi a seconda della legge di settore collegata al finanziamento richiesto.

Per informazioni e richieste di chiarimenti rivolgersi direttamente alla Segreteria del Patto Territoriale delle Maddalene telefonando al n. 340/1927080 (Pancheri Elisa). Informazioni e consulenza possono essere ottenute pure presso le associazioni di categoria (artigiani, commercianti, contadini ecc.) e competenti strutture provinciali.

COMUNITA' DI VALLE

Nell'ultimo notiziario abbiamo già parlato della riforma istituzionale conseguente alla legge provinciale 16 giugno 2006 n. 3.

Questa riforma porterà a uno straordinario cambiamento dell'attuale assetto istituzionale, spostando dalla Provincia ai territori la capacità organizzativa e decisionale riguardo a temi di importanza strategica come l'urbanistica e la programmazione economica locale.

La riforma prevede la creazione, in luogo degli 11 Comprensori attuali, di 16 Comunità di Valle, per la Valle di Non l'ambito della nuova Comunità coinciderà con i 38 Comuni ora appartenenti al Comprensorio.

Attraverso le Comunità di Valle i Comuni dovranno esercitare alcune competenze ad essi trasferite dalla Provincia come le funzioni amministrative in materia di assistenza ed edilizia scolastica, i servizi socio-assistenziali, l'edilizia abitativa pubblica, il ciclo dell'acqua, il ciclo dei rifiuti, il trasporto locale, la distribuzione dell'energia.

Dopo l'approvazione definitiva da parte della Conferenza dei Sindaci, lo Statuto della comunità della Valle di Non è stato approvato dalla quasi totalità dei Consigli dei Comuni della Valle di Non ed è quindi stato adottato.

Il Consiglio Comunale di Dambel, con pareri discordi, non aveva approvato lo stesso Statuto, ma dovrà democraticamente adeguarsi alle nuove norme condivise dalla maggior parte della Comunità.

Le elezioni delle Assemblee di Comunità si sono già tenute nelle Comunità delle Giudicarie, di Cembra e del Primiero.

All'Assemblea della Comunità della Valle di Non parteciperanno di diritto i 38 Sindaci ed altri 38 rappresentanti delle municipalità eletti dai Consigli comunali fra i componenti di questi ultimi. L'elezione dell'Assemblea della Comunità di Valle avverrà sulla base di una lista politica riferita non ai Comuni ma all'ambito territoriale,

Domenica 6 Settembre

dalle ore 08 alle ore 22, presso la sede del Comprensorio della Valle di Non. Voteranno i consiglieri comunali in carica esprimendo una preferenza fra i nominativi di seguito elencati; per la valorizzazione della parità dei generi sarà possibile esprimere una seconda preferenza a favore di un candidato di genere diverso dalla prima:

Non ci resta che ricordare a tutti i consiglieri di andare a votare, sostenendo ovviamente anche al di fuori del Comune di Dambel, la candidatura della nostra Bruna, con l'augurio che sia Lei che la Comunità di Valle possano lavorare bene e con soddisfazione per tutti i cittadini.

Ecco l'elenco completo dei candidati:

Pellegrini Sergio, AMBLAR
 Dalla Torre Gaspare, BRESIMO
 Corazza Carmen, BREZ
 Preti Bruno, CAGNO'
 Zanoni Amedeo, CAMPODENNO
 Moretta Tiziana, CASTELFONDO
 Battocletti Raffaella, CAVARENO
 Dalpiaz Candido, CIS
 Ghirardini Salvatore, CLES
 Angeli Silvana, CLOZ
 Marinconz Cristina, COREDO
 Iob Stefania e Iob Daniele, CUNEVO
Andreis Bruna, DAMBEL
 Dolzan Sara e Dalpiaz Ferruccio, DENNO
 Endrizzi Daniela, DON
 Dalpiaz Claudio, FLAVON
 Anzelini Emma e Covi Alfio, FONDO

Zanotelli Aldo, LIVO
 Springhetti Federico, MALOSCO
 Paoli Bruno, NANNO
 Fellin Daniele, REVO'
 De Clauser Rossella, ROMALLO
 Fattor Tarcisio, ROMENO
 Abram Loretta, RONZONE
 Fattor Lorenza e Seppi Fabio, RUFFRE'
 Torresani Gregorio, RUMO
 Anzelini Nicola, SANZENO
 Martini Carlo, SARNONICO
 Fedrizzi Renzo, SFRUZ
 Dal Ri Morena, SMARANO
 Formolo Giovanni, SPORMINORE
 Abram Armando, TAIO
 Odorizzi Marcella, TASSULLO
 Dalpiaz Roberto, TERRES
 Battan Ivan, TON

PARCO FLUVIALE NOVELLA, IL TORRENTE RACCONTA.

Il Parco Fluviale Novella sta assumendo un'importanza rilevante sia dal punto di vista ambientale, sia dal punto di vista turistico.

Gli oltre 3 km di percorso rivestono, infatti, un ruolo chiave per la biodiversità, tema centrale di molti incontri internazionali e per la cui valorizzazione e protezione si stanno muovendo le maggiori potenze mondiali. Ma la biodiversità non sono solo le grandi foreste o le estese savane che ormai conosciamo molto bene grazie ai giornali e alla televisione. Biodiversità è anche e soprattutto Parco Fluviale Novella. Piccole realtà come questa sono fondamentali per il mantenimento della ricchezza specifica ed è proprio grazie a questi lembi naturali che molte specie animali e vegetali riescono a trovare rifugio e riparo, contribuendo così ad arricchire una regione invidiata da tutti.

L'importanza del Parco è confermata dal crescente numero di visitatori, che rimangono positivamente colpiti non solo dagli stretti paesaggi della forra, ma anche da ciò che fa da cornice a questo bellissimo quadro: le mele, la prima centrale idroelettrica costruita in Val di Non, gli alti ponti, i colori e i segreti dei fiori e la scoperta degli abitanti del bosco... di ieri e di oggi.

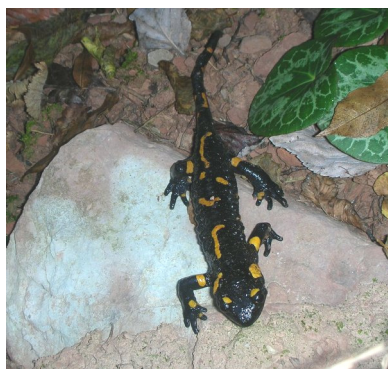

Numerose scolaresche hanno usufruito dei progetti scolastici ideati in questi ultimi due anni, che vedono il Parco come un libro naturale e il torrente Novella narratore straordinario della storia milionaria della Terra e di quella più recente dell'Uomo.



Un modo nuovo di scoprire i segreti del bosco è stato portato nelle scuole materne da alcuni amici provenienti dal Parco Fluviale Novella: Emilio il Tiglio, Federico il Lombrico e Vanessa la Volpe Baddessa. Questi tre simpatici personaggi, alla ricerca di nuovi amici, portano colori e allegria nelle scuole, dove grazie all'aiuto dei bambi-

ni, vengono create coloratissime aiuole.

Per i bambini delle scuole elementari, la scoperta dei segreti del bosco avviene grazie a brevi lezioni e giochi in aula, seguite da visite al Parco, dove gli alunni possono osservare e conoscere da vicino le meraviglie della natura.

In questi ultimi due anni, il Parco Fluviale Novella ha arricchito la propria offerta con laboratori tematici rivolti sia ai bambini residenti nei tre comuni del Parco e in tutta la valle, sia ai piccoli turisti che ogni anno si riposano dalle fatiche scolastiche in Trentino.

L'anno scorso ha avuto grande successo il laboratorio "Acquarellando", un modo divertente per conoscere gli alberi e le loro caratteristiche, dipingendo coloratissime magliette utilizzando proprio le foglie delle nostre amiche piante. Non vanno poi dimenticati gli addobbi natalizi per gli alberi di Natale dei Municipi di Dambel, Cloz e Romallo, costruiti dai bambini con il materiale gentilmente offerto dal Parco: pigne, foglie secche e rametti di larice, unito a tanta tanta fantasia!



Quest'anno l'amico dei più piccoli è diventato Nocciolo il topo campagnolo, un simpatico topolino che i bambini riescono a costruire in modo semplice con pezzi di legno di nocciolo e che ha fatto bella mostra di sé anche sul carro del Parco allestito a Cles, in occasione della fortunata edizione Floranaunia2009.

Accanto alle diverse attività rivolte ai più piccoli, rimangono le numerose presenze dei visitatori, che quotidianamente si regalano un viaggio nel tempo, raccontato dal torrente Novella.

Daiana Barbacovi



NEL PAESE DELLE BUONE MELE:

La Piccola Scuola di Dambel



Nel “paese delle mele buone” c’è posto anche per la musica: una musica semplice, per tutti, piccoli e grandi, giovani e meno giovani, ma soprattutto per i giovanissimi, soprattutto cioè per i non esperti... per quelli che della musica colgono l’intima natura comunicativa, la semplicità di un parlare immediato con i suoni armonici e di farsi capire da tutti, anche da quelli che la considerano poco, forse solo un divertimento più o meno utile, più o meno significativo.

La piccola scuola musicale di Dambel si presenta alla sua Comunità con una proposta spontanea, semplice ed essenziale, di proporre e di condividere la pratica della musica dei propri ragazzi, in modo che **il fare musica** non sia solo un momento individuale ma soprattutto di gruppo ...d’insieme.

E’ una proposta che mira a sensibilizzare i genitori, a far sì che anche a quei piccoli cittadini, che sono i nostri ragazzi, sia data **l’opportunità di imparare, di praticare, di capire e di apprezzare la musica e la sua grande storia di significati, di cultura e di arte** in modo da raggiungere soprattutto chi non pratica la musica o il canto in modo professionale, così da riflettere sui meccanismi con i quali la musica diventa attività espressiva e vera comunicazione.

Certo, nell’esperienza comune la musica è prima di tutto divertimento, evasione, forse anche sfogo, ma studiare seriamente la musica e dedicare un po’ di attenzione a questo momento dell’educazione e della formazione significa far sì che anche questi ragazzi, come quelli delle città e dei paesi più grandi, possano arrivare a capire ed apprezzare le grandi opere dei compositori del passato, così poter frequentare con attenzione e consapevolezza i concerti, (anche e soprattutto quelli di musica classica) con interesse ed entusiasmo, ma soprattutto di sentirsi più partecipi della vita sociale del mondo in cui sono chiamati a vivere.

L’idea originaria di formare qualcosa di più di un semplice corso musicale, in verità è stata del nostro parroco, Don Renato, che l’ha sostenuta fin dall’inizio, con l’intenzione di preparare dei ragazzi alla pratica organistica liturgica e al canto. Da qui si è sviluppata con un’offerta più ampia e differenziata.

La scuola si è avviata con dei numeri significativi solo da un paio di anni, quando si è aggregato un bel gruppo di una ventina di ragazzi attorno a 3-4 insegnanti coordinati da Marco Giuliani, docente di didattica del pianoforte e di storia della musica presso il conservatorio di Brescia: gli altri docenti sono Oksana, Elena e Vadim Tarakanov, che sono degli ottimi musicisti, nati in Russia e presenti da vari anni in Italia, tutti laureati sia in Russia che in Italia. Questi quattro maestri si incontrano settimanalmente a Dambel, di solito il sabato e qui insegnano la musica, partendo dalle nozioni di base e via



via, seguendo metodi graduati, preparano nei vari strumenti i giovani-giovanissimi musicisti.

Le difficoltà tecniche e logistiche sono state risolte positivamente grazie alla disponibilità della parrocchia e del comune che hanno messo a disposizione le belle sale sopra la canonica, mentre gli strumenti musicali utilizzati sono messi a disposizione dal coordinatore. Sono accessibili i corsi di **pianoforte, tastiere elettroniche ed organo, chitarra, violino e canto**.

I ragazzi seguono un insegnamento individualizzato sullo strumento e in aggiunta partecipano alla lezione di canto corale che ovviamente è praticata con tutto il gruppo.

I ragazzi sono invitati ad esercitarsi settimanalmente, perché per progredire nella musica è necessario un impegno individuale sistematico; alle lezioni individuali di norma assistono anche uno o più degli altri allievi in modo che i ragazzi si abituino a suonare davanti agli altri e in pubblico con più naturalezza. Ascoltare i propri compagni suonare è sempre un momento educativo...prima di tutto perché ascoltare con attenzione gli altri è un valore oggettivo della persona umana e poi perché in qualche modo sviluppa e sostiene l'impegno di studio e la crescita personale dei ragazzi.

Sì, perché la musica che studiamo non è solamente quella delle canzonette odierne, ma anche quella che fa pensare che forse dietro i suoni armonici naturali (della scala musicale per intenderci) ci sta un mondo complesso e variegato, fatto di cultura, di intelligenza, di organizzazione, di capacità espressiva e rappresentativa e di emozioni unica e insostituibile.

Perciò la Piccola Scuola di Dambel si è costituita come associazione culturale, appunto "Piccola scuola musicale) e come tutte le altre analoghe iniziative, vive del contributo dei soci (che in questo caso sono i genitori dei ragazzi) e confida nel sostegno delle istituzioni deputate a questi compiti. I genitori dei ragazzi hanno approvato la nascita dell'Associazione e sottoscritto la quota annuale per il 2009; gli allievi che hanno seguito le lezioni nel corrente anno scolastico sono stati: Cristina Bertolini, Marika Bonvicin (Banco), Federico Cavesti, Ilenia e Mattia Dalpiaz, Stefano Daz (Ronzone), Simone Dalpiaz, Elisabetta Erlicher, Chiara, Pietro, Silvio Galeaz, Giada e Damiano, Marco Martintoni, Giacomo, Ornella e Valentino Pedrotti, Francesco e Maria Verber.

Il momento più significativo ed importante è senza dubbio quello dei saggi di musica (nel corso dell'ultimo anno ne sono stati curati tre (Natale, Pasqua e fine anno), con l'esibizione delle abilità strumentali maturate nell'ultimo anno e una scelta di brani eseguiti con il coro, brani sia liturgici che moderni, soprattutto di cantautori: il saggio è senza dubbio un momento magico!

Sabato 11 luglio la *Piccola scuola musicale* si è presentata al primo appuntamento fuori paese: ha dato la propria adesione ed ha partecipato alla manifestazione di solidarietà intitolata "Il paese delle rose blu" che si tiene annualmente a Romeno; si potrà trovare una breve descrizione di questa manifestazione e del nostro contributo musicale sul bollettino comunale di Romeno, il comune che ora ospita "la nostra scuola elementare", perciò il nostro contributo ha inteso dire: "siamo piccoli sì, ma ci siamo anche noi" ... con la musica... e per la musica.



Lavori in corso



RISTRUTTURAZIONE CON AMPLIAMENTO SECONDO LO STANDARD DEL BASSO CONSUMO ENERGETICO DELLA P.E.D. 172 C.C. DAMBEL DA DESTINARE AD EDIFICIO POLIFUNZIONALE

A causa della lunga stagione invernale, caratterizzata da abbondanti nevicate e temperature rigide, i lavori hanno purtroppo subito forti ritardi rispetto alle previsioni. La ditta appaltatrice sta ultimando in questi giorni la struttura interrata in calcestruzzo che ospiterà l'autorimessa, l'archivio comunale, alcuni locali di servizio, il vano ascensore ed il nuovo giroscalo. Alla fine del mese di settembre, salvo imprevisti, inizieranno le operazioni di montaggio della struttura in legno che dovrebbero richiedere circa un mese di tempo e quindi essere ultimate prima dell'arrivo dell'inverno, per concentrare poi tutti gli sforzi sugli interventi interni di impiantistica e rifinitura. Resteranno probabilmente da ultimare le rifiniture e le sistemazioni esterne che saranno realizzate all'inizio della prossima primavera.



Su sollecitazione della Provincia Autonoma di Trento, che ne ha peraltro finanziato i relativi oneri, l'Amministrazione comunale ha deciso inoltre di aderire, quale progetto pilota, al sistema LEED di certificazione energetica ed ambientale dell'edificio. La Giunta Provinciale ha infatti stabilito con propria delibera n. 2564 del 1-0.10.2008 di adottare in via graduale e definitiva questo nuovo modello di valutazione della sostenibilità ai fini della costruzione dei nuovi edifici di diretta competenza della Provincia e dei propri Enti funzionali.

La certificazione energetica ed ambientale dell'edificio agevolerà la conferma ed il futuro consolidamento della certificazione EMAS di cui a breve il nostro Comune avrà l'onore di fregiarsi. Oltre ad una positiva ricaduta di immagine per distinguersi come Amministrazione sensibile alle problematiche di tipo ambientale queste iniziative serviranno, insieme ad altre come quella già attivata ad esempio da Melinda (Eurogap), per migliorare la qualità della nostra vita nonché per dare un chiaro messaggio di salubrità del nostro territorio e dei suoi prodotti.



REALIZZAZIONE AREA VERDE RICREATIVA

I STRALCIO: la ditta appaltatrice Pellegrini Claudio di Sarnonico sta ultimando i lavori previsti da questo primo intervento. Sono stati realizzati il campetto da calcio in sintetico e la platea in cemento per il tendone con annessa tettoia da utilizzarsi in occasione delle feste. Restano da concludere alcuni interventi relativi all'impianto di illuminazione del campo, la realizzazione degli allacciamenti (fognatura, acque bianche, acqua potabile ed energia elettrica) nonché la sistemazione e l'inerbimento delle rampe a monte della struttura, lavori che saranno effettuati nei prossimi giorni.



II STRALCIO: si confida di poter appaltare i relativi lavori entro il prossimo mese di ottobre. Si sta infatti attendendo la formale concessione del finanziamento provinciale di € 179.199,56 garantito attraverso il Patto Territoriale delle Maddalene (80% del costo complessivo del II stralcio pari ad € 223.999,45). L'intervento prevede la realizzazione di una struttura di servizio (spogliatoio, servizi igienici, cucina) nonché la definitiva e completa sistemazione dell'area (pavimentazione strada di accesso e dei piazzali, sistemazione aree verdi e arredo). Presumibilmente i lavori potranno terminare entro la prossima primavera.

Si sta quindi finalmente rispondendo concretamente ad un'aspettativa che ormai da decenni è all'attenzione delle varie Amministrazioni comunali che nel tempo si sono succedute. Lo sosteniamo con orgoglio, perché era uno dei principali obiettivi che ci eravamo preposti ed ora stiamo per raggiungerlo. Non è stato facile, le difficoltà che abbiamo incontrato sono state molteplici e ci hanno veramente impegnato per anni:

trovare la disponibilità dell'area, reperire le risorse necessarie per acquisirla e per realizzare i lavori (complessivamente sono stati impegnati circa € 750.000), affrontare varie problematiche di tipo burocratico-amministrativo. Ora però possiamo tranquillamente affermare di esserci riusciti con la certezza che questa struttura diventerà luogo di aggregazione per i nostri giovani e per le nostre famiglie.



RIQUALIFICAZIONE DELLA PIAZZA IN LOCALITA' SAORI'

Dopo aver superato alcune difficoltà legate alla formalizzazione del finanziamento dell'opera lo scorso 16 giugno sono stati affidati alla ditta Tersystem Srl di Cavedago (Tn) i lavori di riqualificazione della Piazza in Località Saori. La ditta si è aggiudicata i lavori con un ribasso del 12,25% su un importo a base d'asta pari ad € 150.016,84. Spesa complessiva dell'opera € 200.000, interamente finanziata con i fondi anticongiunturali straordinariamente stanziati dalla Provincia Autonoma di Trento per fronteggiare la crisi economica. I lavori sono stati consegnati il 30.07.2009 ed avranno inizio dopo le ferie di ferragosto. Il progetto esecutivo approvato prevede l'intervento così come presentato alla popolazione, con alcune piccole modifiche che non ne hanno comunque modificato l'impostazione.

LAVORI SUPPLETIVI DI COMPLETAMENTO ALLARGAMENTO STRADA SAORI'

In data 28.07.2009 sono stati appaltati i lavori suppletivi di completamento allargamento della strada di Saori. L'opera è stata suddivisa in due distinti interventi: i lavori di asfaltatura, affidati alla ditta ALCO Snc di Castelfondo con un ribasso del 7,15% sull'importo a base d'asta di € 36.900, ed i lavori di demolizione e ricostruzione di una vecchia porzione di muro di sostegno, affidati alla ditta Galeaz Natale di Dambel con un ribasso del 4% sull'importo a base d'asta di € 8.100. L'intervento, nel suo complesso, andrà a completare quello già ultimato relativo all'allargamento e alla realizzazione del marciapiede della Strada per Saori.

L'opera è finanziata con un contributo provinciale di € 41.850 (pari all'80% del costo totale di € 50.800).

I lavori avranno inizio nel prossimo mese di settembre.

LAVORI DI RIFACIMENTO DI PARTE DELLA PAVIMENTAZIONE IN CUBETTI DI PORFIDO SULLE PP.FF. 1859 E 1933 IN C.C. DAMBEL (PIAZZA DANTE E VIA VITTORIO EMANUELE III)

A seguito delle operazioni di sgombero neve e delle eccezionali condizioni atmosferiche dello scorso inverno la pavimentazione in cubetti di porfido della piazza del paese e della "Pontara" hanno subito ingenti danni. Nei prossimi giorni inizieranno i relativi lavori di ripristino che prevedono la sostituzione mirata di quelle porzioni di pavimentazione maggiormente danneggiate. Questo intervento risulta indispensabile e particolarmente urgente sia per garantire la sicurezza dei pedoni e dei veicoli, sia per non compromettere anche la pavimentazione rimasta in buono stato. I lavori, del costo complessivo preventivato in €. 53.040, sono stati affidati alla ditta F.Ili Giovannella Snc di Cembra.

REALIZZAZIONE OPERE DI MESSA IN SICUREZZA DEL PARCO FLUVIALE NOVELLA

Per il Parco Fluviale Novella i tre Comuni di Cloz, Dambel e Romallo hanno ricevuto un finanziamento sul fondo provinciale di sviluppo locale di € 394.250 (pari al 95% della spesa complessiva prevista di € 415.000 – 5% rimanente, 1/3 a carico per



ciascuno dei tre Comuni) per eseguire lavori di messa in sicurezza del percorso (disgaggio delle pareti rocciose del canyon, opere di drenaggio, opere paramassi, consolidamento di alcune porzioni di sentiero, realizzazione di nuovi accessi pedonali al Parco dai tre paesi). I relativi lavori dovrebbero iniziare il prossimo autunno per concludersi prima dell'apertura primaverile del Parco.

Notizie in breve

OPERE PUBBLICHE FINANZIATE DAL PATTO TERRITORIALE DELLE MADDALENE

Per opportuna informazione si comunicano le opere pubbliche di competenza del Comune di Dambel finanziate dal Patto Territoriale delle Maddalene:

Area verde ricreativa Il Stralcio € 179.199,56 (80% della spesa complessiva di € 223.999,45 – 20% rimanente a carico del Comune di Dambel);

Parco Fluviale Novella opere di completamento € 480.000 (80% della spesa complessiva di € 600.000 - 20% rimanente, 1/3 a carico per ciascuno dei tre Comuni di Cloz, Dambel e Romallo). Il progetto prevede la realizzazione di due aree di sosta con relativi servizi igienici e parcheggi, una ai Mulini di Cloz e l'altra a San Biagio, una piccola struttura di servizio a San Biagio, un'area attrezzata sul Belvedere di Pozzena, il rifacimento del vecchio ed inestetico ponte metallico ex ENEL di attraversamento del Novella ai Mulini di Cloz, l'acquisto ed il posizionamento di arredo vario (panchine, tavoli, bacheche, ecc.).

Arredo generale del territorio € 240.000 (80% della spesa complessiva di € 300.000, 20% rimanente a carico di tutti i Comuni in proporzione al numero

degli abitanti – Dambel € 3.662). Il progetto prevede alcuni interventi di arredo urbano e di cartellonistica a carattere storico-culturale-turistico per caratterizzare il territorio del patto Territoriale delle Maddalene, realizzati con le stesse caratteristiche per tutti gli undici Comuni appartenenti al Patto.

ACQUISTO NUOVA TRINCIATRICE

L'Amministrazione comunale ha acquistato dalla ditta Hymach Srl di Stienta (Ro) una trinciatrice professionale da montare anteriormente sulla terna Venieri in dotazione al cantiere comunale. Questa attrezzatura servirà per effettuare in economia la periodica pulizia della viabilità forestale, in modo da assicurarne il transito per la coltivazione del bosco, ai mezzi antincendio e a quelli di pronto soccorso qualora ve ne fosse la necessità. Il veloce avanzamento della vegetazione sta infatti chiudendo tutte le piste forestali di accesso all'area boscata. Il costo complessivo dell'attrezzatura è di € 15.000, finanziato sul Piano di Sviluppo Rurale con una percentuale del 35%. Parte dell'investimento rientrerà con il recupero dell'IVA e sarà inoltre ammortizzato con le conseguenti economie sui costi del servizio, precedentemente affidato a ditte private.

IL COMUNE HA ASSUNTO LA COMPETENZA DELLA GESTIONE DEL VECCHIO CIMITERO

La Giunta Comunale, con propria deliberazione n. 20/2009 del 15.04.2009, ha accettato il comodato gratuito trentennale del vecchio cimitero di Dambel, di proprietà della Parrocchia. Un atto dovuto, visto che la legge demanda specificatamente ai Comuni la gestione, la manutenzione, la vigilanza e la custodia dei cimiteri. In particolare il cimitero è posto sotto la sorveglianza del Sindaco, quale autorità sanitaria locale.

C'è l'obbligo e l'esigenza di dotarsi urgentemente di un Regolamento di Polizia Mortuaria che, ad oggi, il Comune non ha ancora ed attraverso il quale, nel rispetto delle norme vigenti, sia definita la gestione amministrativa ed organizzativa del cimitero. Per questo motivo l'Amministrazione comunale si è avvalsa della collaborazione di un tecnico esterno esperto in materia per elaborare una bozza di regolamento che, dopo essere già stata presentata ai Consiglieri, costituirà oggetto di discussione ed eventuale approvazione nella prossima riunione del Consiglio Comunale.

Ci sono inoltre da affrontare urgentemente alcuni problemi, quali ad esempio l'affido esterno del servizio dello scavo delle fosse e quello della scarsa capacità di mineralizzazione delle salme in una porzione del vecchio cimitero.



A PROPOSITO DI CROCIFISSI

Quella dei crocefissi sembra ormai diventato il tormentone di parte della nostra Comunità. Voci del tutto infondate su iniziative mai assunte dall'Amministrazione comunale stanno allarmando la popolazione per la sorte di due crocefissi che, unicamente per evitare che venissero danneggiati durante la realizzazione di alcuni lavori, sono stati temporaneamente smontati. Vorremmo quindi tranquillizzare tutti i cittadini assicurandoli che, una volta ultimati i lavori, dopo essere state sottoposte ad alcuni necessari interventi di pulizia e restauro, le croci saranno debitamente risistemate.

Per quanto riguarda il crocefisso già posizionato sull'incrocio della strada di Sao-ri con la provinciale, è stato deciso di spostarlo nell'area ex caseificio di fronte alla Cassa Rurale per evitare che i mezzi in transito, così come già accaduto, lo possano urtare e danneggiare. A breve il parcheggio sarà sistemato con una nuova pavimentazione e, con l'occasione, si studierà una decorosa collocazione della croce.

VISITA AL PARCO FLUVIALE NOVELLA

L'Associazione Parco Fluviale Novella, con l'obiettivo di agevolare la più ampia conoscenza della struttura nonché delle attività didattiche e culturali organizzate, ha deciso di coinvolgere la popolazione locale offrendo una visita gratuita al Parco per tutti i residenti negli 11 Comuni del Patto Territoriale delle Maddalene.

Per poter usufruire della visita gratuita è necessario prenotare, contattando direttamente la Segreteria dell'Associazione (Signora Donata Pedrotti) al n. 329-8366160.

Cogliamo l'occasione per ringraziare l'Associazione Parco Fluviale Novella dell'ottimo lavoro svolto con l'augurio che i buoni risultati raggiunti possano essere di stimolo per un futuro che, auspichiamo, possa veramente riservare grandi soddisfazioni per la nostra Comunità e per chi ha creduto fin dall'inizio in questa iniziativa.

APERTO UN NUOVO NEGOZIO DI PARRUCCHIERA

Accogliamo con soddisfazione la positiva iniziativa imprenditoriale di una giovane ragazza di Dambel, la Signorina Galeaz Antonia, che lo scorso 02 agosto ha inaugurato l'apertura del suo nuovo salone di parrucchiere nella piazza del paese.

Nel congratularci le auguriamo buon lavoro e la ringraziamo di cuore perché la sua attività rappresenta sicuramente un servizio prezioso per la nostra Comunità.



Il grazie dell'Amministrazione Comunale

IL CAMPEGGIO ESTIVO DI DAMBEL

Una preziosa esperienza formativa



Come sapete, da diversi anni ormai, ai bambini e ai ragazzi della nostra Comunità viene offerta la possibilità di partecipare al Campeggio estivo in montagna.

Una settimana “diversa” che quasi sempre resta impressa nella memoria di chi vi partecipa come un’esperienza unica.

Non si tratta però solo di una settimana di svago e divertimento. Il Campeggio infatti non è un’iniziativa improvvisata e superficiale, ma una settimana attentamente pianificata. Gli organizzatori dedicano infatti tempo ed energie per organizzare le attività di ogni giornata considerando anche l’incognita del maltempo.

Le varie escursioni sono studiate con cura dalla nostra “guida alpina” Luciano, che valuta con scrupolo tempi di percorrenza, grado di difficoltà, capacità di camminare dei ragazzi. Spesso si organizza un doppio itinerario per rispondere a capacità di resistenza molto diverse (si va infatti dai bambini di 8 anni fino ai ragazzi di 15-16 anni): una parte comune a tutti ed una seconda più impegnativa riservata ai più grandi o a chi si sente in grado di proseguire. Così nessuno si sente penalizzato e si rispettano i ritmi di ognuno in modo molto naturale.

La creatività, la capacità dei ragazzi di inventare testi, canzoncine e scenette divertenti e di rappresentarle agli altri vengono sapientemente guidate da Daniela, che in modo non invadente cura anche questa dimensione del campeggio. E come dimenticare poi il lavoro delle due “cuoche” Rita e Maria. Un lavoro molto apprezzato, vista la qualità del “prodotto”, ma che esige una grande fatica ed un impegno pressoché ininterrotto per tutta la giornata. Preziosa anche la presenza gioiosa e la partecipazione alle varie attività di Paolo e Gianfranco.

Tutto questo è fatto in modo del tutto gratuito da parte di questi volontari (anzi, partecipano pure loro alle spese..), all’insegna dell’impegno e dell’amore verso i nostri figli.

E in modo semplice vengono trasmessi valori importanti: il rispetto degli altri e delle cose degli altri; la fatica del cammino e la gioia della meta raggiunta; la bellezza dell’amicizia e dello stare insieme. Insomma una vera esperienza formativa.

Per questo l’attuale Amministrazione Comunale, in questo ultimo numero estivo del Notiziario, sente il dovere di ringraziare di cuore queste persone e tutte quelle che negli anni scorsi hanno offerto la loro opera per la loro preziosa disponibilità a servizio delle nostre famiglie e dei nostri bambini e ragazzi.

Ecco una cartina che indica la zona delle Maddalene in cui si è svolta l'edizione 2009 del Campeggio.

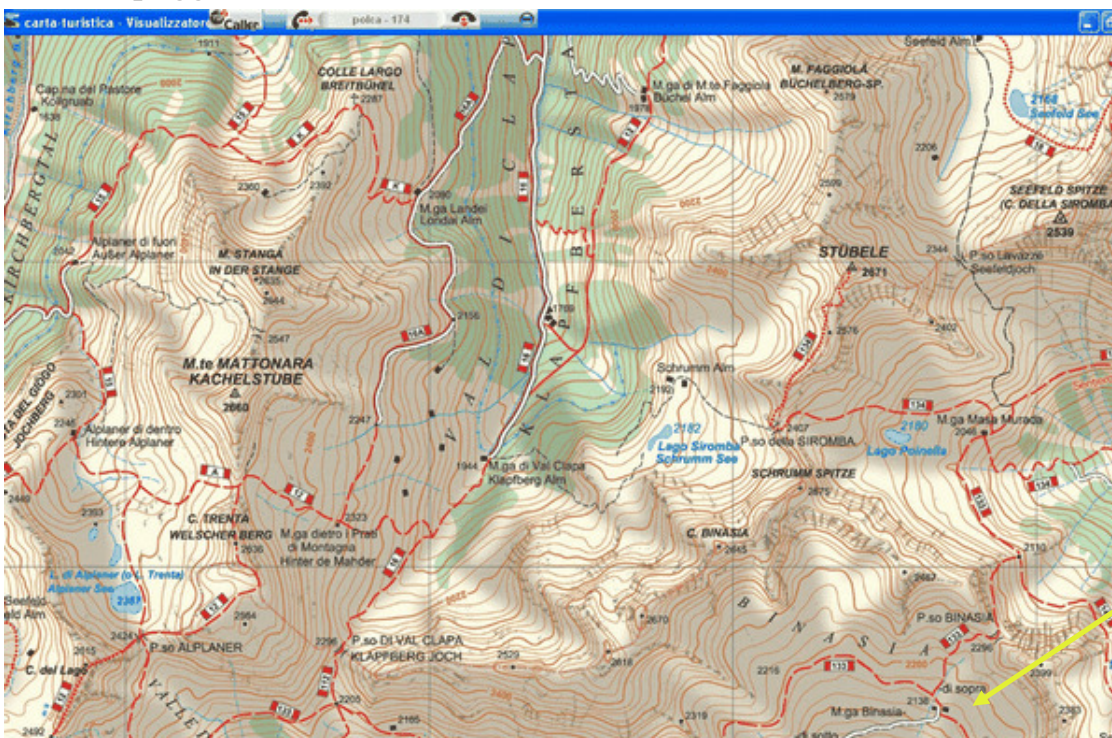

L'alloggio era a Malga Binasia di Sopra (proprietà dell'ASUC di Livo) recentemente ristrutturata.

IL RACCONTO DEI RAGAZZI

CAMPEGGIO 2009

DOMENICA 9 AGOSTO '09:

Partenza da Dambel alle 9.30... ci aspettavano le prime 3 ore di cammino per raggiungere la malga Binaglia dove eravamo pronti a trascorrere una bella settimana! 40 compresi gli accompagnatori, un bel gruppo! Con noi c'erano Maria e Rita: le bravissime cuoche che hanno cucinato pranzetti squisiti... Luciano che ci ha fatto scalare le più alte cime delle Maddalene insieme a Carlo e Roberto... Paolo e Gianfranco soprannominati i "chiudifila della settimana"! Alfonso e Daniela

invece, ci hanno fatto divertire e giocare anche nei rari momenti "vuoti" della giornata!

LUNEDÌ' 10 AGOSTO '09:

Abbiamo trascorso il primo giorno in malga perchè pioveva... nel pomeriggio ci siamo incamminati verso il monte Pin, ma arrivati a metà sentiero la nebbia ci ha impedito di proseguire ed abbiamo fatto dietrofront!!

Durante la serata ci siamo divertiti cantando e scherzando e poi verso le 10 e mezzo tutti a nanna!!!



MARTEDÌ' 11 AGOSTO '09:

Che sonno quella mattina!!! Notte quasi ..."bianca" ... nessuno era riuscito a dormire. Ci siamo svegliati presto per andare alla cima Stubele: la più alta delle Maddalene. Dopo aver raggiunto la vetta siamo scesi vicino ad un laghetto dove i più coraggiosi e meno freddolosi si sono tuffati!

MERCOLEDÌ' 12 AGOSTO '09:

Secondo tentativo di scalata al Pin... e questa volta ce l'abbiamo fatta! Abbiamo raggiunto la cima!! Nel pomeriggio Padre Plácido ha celebrato la messa per noi vicino alla malga all'aria aperta...



GIOVEDÌ' 13 AGOSTO '09:

giorno di escursione! Meta: lago Trenta... una fatica! Questa volta niente bagno!!! Faceva troppo freddo. **MOLTO COMODO** il ritorno a bordo del buker del Comune !!!

Alla sera finalmente il primo e unico FALO' che i ragazzi avevano preparato il giorno prima.

Per concludere siamo stati tutti premiati con una bella maglietta fornitaci da Gianfranco e un sasso dipinto dalle ragazze più grandi. Anche quest'anno siamo riusciti a rendere contagiosa la nostra allegria !!!



VENERDI 14 AGOSTO '09:

Ultimo giorno! Che peccato! E' stato bello !! Dopo aver salutato i lama ed i cavalli, aver preparato i bagagli e mangiato una gustosa colazione ci siamo avviati per la strada di ritorno... Per alcuni di noi, i più grandi, questo è stato l'ultimo campeggio... per altri solo l'inizio! ;)

Chiara Giorgia Jessica.

Martedì 11 agosto noi ragazzi del campeggio di Dambel, accompagnati da alcuni adulti, ci siamo avviati verso il passo della Binagia per raggiungere il Lago della Poinella e Cima Stubele.

Abbiamo camminato molto, ma alla fine siamo arrivati al passo: alcuni hanno raggiunto la cima e gli altri sono ritornati al lago.

Il percorso non è stato così difficile!

Finalmente arrivati alla cima, gli occhi erano puntati sul panorama bellissimo, anche se un po' nebbioso.

Quando il gruppo fu di nuovo riunito...tutti con i piedi nel lago!

Infine dopo il viaggio di ritorno, ci aspettava una piacevole doccia.

Dopo cena il gruppo di turno ha organizzato una bellissima serata!

Francesco e Cristiana

Per ragioni di spazio abbiamo potuto pubblicare solo alcune delle numerose foto sul campeggio. La raccolta completa delle foto sarà presto visibile sul sito del Comune (www.comunedambel.it)

ECCO ALCUNI DEI CANTI CHE RALLEGRAVANO LE SERATE IN MALGA

LA MUCCA TIBETANA



La mucca tibetana
col suo vestito blu
ancheeggia da gran dama
e fa:
a dubi
a dubi dubi
a dubi dubi da ah.
E quando va alla fonte
la mucca tibetana
sorseggia da gran da-
ma
e fa:
glu glu
glu glu glu
glu glu glu glu.

LA MUCCONA TIBETANONA

La muccona tibetanona
col suo vestitone blu
ancheeggia da gran damona
e fa:
a dubi
a dubi dubi
a dubi dubi da ah.
E quando va alla fonte
la muccona tibetanona
sorseggia da gran damona
e fa:
glu glu
glu glu glu
glu glu glu glu .

LA MUCCHINA TIBETANINA

La mucchina tibetanina
col suo vestitino blu
ancheeggia da gran damina
e fa:
a dubi
a dubi dubi
a dubi dubi da ah.
E quando va alla fonte
la mucchina tibetanina
sorseggia da gran damina
e fa:
glu glu
glu glu glu
glu glu glu glu.

LA MACCHINA

Rit.

Sono un fungo
uacci uacci
velenoso uacci
molto vele uacci
molto noso
uacci uacci!

1. Tu mi cogli
 2. Tu mi lavi
 3. Tu mi tagliuzzi
 4. Tu mi cuoci
 5. Tu mi mangi
 6. Tu mi digerisci
- Tu mi caghi....



Ma io ti frego perchè

Sono un fungo
uacci uacci
velenoso uacci
molto vele uacci
molto noso
uacci uacci!

Bella però sta macchina
Bella però sta macchina
Con la guida cibernetica
Schiaccia il pulsante
Gira il volante

e si muove una lancetta
e si accende una lucetta
e si sente un campanello
din don din don



STENDI PANNI

Stendi panni,
stendi panni boron boron!
Asciuga il sole asciuga.
Chi la vuole la bella verdura:
ua ua ua ua ua ua ci ci
ci ci ci ci ci ci ua ua.

STONDO PONNO

Stondo ponno,
stondo ponno boron boron!
Oscogo ol solo oscougo.
Co lo vuole la bollo vordoro: ua ua ua ua ua ua
ci ci bau bau bau bau bau alano.

STINDI PINNI

Stindi pinni
Stindi pinni birin birin!
Istighi il sili istighi.
chi li vili li billi viridiri:
ua ua ua ua ua ua ci ci
ci ci ci ci ci ci ua ua

Giulia

Cristiana

POPOLAZIONE DEL COMUNE DI DAMBEL ANNO 2008

	<i>MASCHI</i>	<i>FEMMINE</i>	<i>TOTALE</i>
POPOLAZIONE RESIDENTE AL 01.01.2008	220	211	431
NATI	1	2	3
MORTI	3	2	5
IMMIGRATI	5	3	8
EMIGRATI	1	1	2
POPOLAZIONE RESIDENTE AL 31.12.2008	222	213	435
DI CUI STRANIERI*	14	14	28
FAMIGLIE	*****	*****	177

***PRESENZA STRANIERI ANNO 2008**

<i>NAZIONALITA'</i>	<i>MASCHI</i>	<i>FEMMINE</i>	<i>TOTALE</i>
COLOMBIANI	-	1	1
ECUADORIANI	3	2	5
MAROCCHINI	8	8	16
RUMENI	2	3	5
SLOVACCHI	1	-	1
TOTALE	14	14	28
DI CUI MINORENNI	1	3	4

POPOLAZIONE DEL COMUNE DI DAMBEL AL 31.07.2009

	<i>MASCHI</i>	<i>FEMMINE</i>	<i>TOTALE</i>
POPOLAZIONE RESIDENTE	228	217	445
FAMIGLIE	*****	*****	179